



# สารสนเทศ

โรงเรียนเทพศิรินทร์ นนทบุรี

ปีการศึกษา 2559

---

เอกสารสำนักงานแผนงาน

หมายเลข 2/2559

งานสารสนเทศ

โรงเรียนเทพศิรินทร์ นนทบุรี

อำเภอบางกรวย

จังหวัดนนทบุรี

สำนักงานเขตพื้นที่การศึกษามัธยมศึกษา เขต 3

## คำนำ

สารสนเทศโรงเรียนเทพศิรินทร์ นนทบุรี ปีการศึกษา 2559 จัดทำขึ้นโดยความร่วมมือด้านข้อมูลสารสนเทศและสถิติจากทุกหน่วยงานภายในโรงเรียน เพื่อใช้เป็นข้อมูลพื้นฐานในการปฏิบัติงาน พัฒนางาน ตัดสินวางแผนพัฒนาโรงเรียน ให้สอดคล้องกับการปฏิรูปการศึกษาที่มุ่งเน้นผู้เรียนเป็นสำคัญผู้เรียนมีคุณลักษณะเป็นพลโลก มีคุณภาพตามมาตรฐานการศึกษาและเทียบเคียงมาตรฐานสากล

ขอขอบคุณคณะกรรมการสารสนเทศ คุณครูทุกท่าน และเจ้าหน้าที่สารสนเทศทุกหน่วยงานภายในโรงเรียนที่ได้มีส่วนร่วมในการจัดทำสารสนเทศฉบับนี้จนสำเร็จลุล่วงหวังเป็นอย่างยิ่งว่าสารสนเทศโรงเรียนเทพศิรินทร์ นนทบุรี ปีการศึกษา 2559 จะเป็นประโยชน์ต่อการบริหารจัดการให้เกิดผลดีต่อการพัฒนาโรงเรียนต่อไป



(นายสมชาย ปิ่นทอง)

ผู้อำนวยการ โรงเรียนเทพศิรินทร์ นนทบุรี

## สารบัญ

เรื่อง	หน้า
ข้อมูลโรงเรียน	
ข้อมูลทั่วไป	2
ทำเนียบผู้บริหาร	8
คณะกรรมการสถานศึกษาขั้นพื้นฐาน	9
คณะกรรมการบริหารสมาคมผู้ปกครองและครู	10
ผังบริหารโรงเรียน	11
ผลงานโรงเรียน	12
ข้อมูลบุคลากร	
ข้อมูลทั่วไป	14
การพัฒนาบุคลากร	19
ผลงานครู	23
ข้อมูลนักเรียน	
ข้อมูลทั่วไป	27
ผลสัมฤทธิ์ทางการเรียน	43
ผลการทดสอบทางการศึกษาระดับชาติขั้นพื้นฐาน (O-NET)	49
ผลงานนักเรียน	51
การศึกษาต่อของนักเรียนชั้น ม.3 , ม.6 ที่จบการศึกษา ปีการศึกษา 2558	103
ข้อมูลกลุ่มบริหารงานงบประมาณและแผนงาน	
สรุปโครงการจัดซื้อ-จัดจ้าง ประจำปีงบประมาณ 2558	137
ข้อมูลกลุ่มบริหารงานทั่วไป	
ข้อมูลการใช้จ่ายในงานต่างๆ	140

# ข้อมูลโรงเรียน

## ประวัติโรงเรียนเทพศิรินทร์ นนทบุรี

โรงเรียนเทพศิรินทร์ นนทบุรี เดิมใช้ชื่อว่า โรงเรียนวัฒนโชติศรีบุญญาคม เป็นโรงเรียนมัธยมศึกษาขนาดเล็กประจำตำบล ซึ่งแต่เดิมชุมชนในท้องถิ่นตำบลปลายบาง บางคูเวียง และมหาสวัสดิ์ ได้ริเริ่มขอจัดตั้งโรงเรียนเมื่อปี พ.ศ. 2514 ซึ่งมี ร.อ.สัญญา จูรัตน์ เป็นประธานและนายวิจิตร แจ่มใส ผู้ว่าราชการจังหวัดนนทบุรีในขณะนั้นให้การสนับสนุนเป็นอย่างดี พร้อมทั้งได้รับการอนุเคราะห์จากเจ้าอาวาสวัดศรีประวัติ (พระมหาแสงโชติปาโล) และเจ้าอาวาสวัดศรีเรืองบุญ (พระครูนนทศิริวัฒน์) แบ่งที่ดินว่างเปล่าของวัดทั้ง 2 วัด มีเขตติดต่อกันให้สร้างโรงเรียนประมาณ 15 ไร่ แต่กรมสามัญศึกษาจัดข้อว่ามีเนื้อที่น้อยไม่เข้าเกณฑ์ของกรมสามัญศึกษา แต่ชุมชนก็ได้พยายามขอจัดตั้ง จนในที่สุดกรมสามัญศึกษาเห็นความจำเป็นของท้องถิ่นดังกล่าว จึงอนุมัติให้จัดตั้งโรงเรียนมัธยมศึกษาได้ เมื่อวันที่ 20 มีนาคม พ.ศ. 2520 ชุมชนได้ร่วมกันจัดหาทุนสร้างอาคารเรียน และอุปกรณ์การเรียนการสอนในเบื้องต้นเป็นเงินจำนวน 191,207 บาท มอบให้แก่กรมสามัญศึกษา ดำเนินการบริหารงานโดย นายเต็ม โทพิลา ผู้ช่วยอาจารย์ใหญ่โรงเรียนศรีบุญยานนท์ ดำรงตำแหน่งครูใหญ่คนแรก

ในปีการศึกษา 2522 กรมทางหลวง จัดเวนคืนที่ดินตัดถนนวงแหวนรอบนอก แนวถนนผ่านพื้นที่ตั้งของโรงเรียนส่วนมาก อาคารเรียนอยู่ตรงกึ่งกลางถนนที่จะตัดผ่าน ทางโรงเรียนและชุมชนจึงพยายามหาที่ดินทดแทนเพื่อย้ายไปสร้างโรงเรียนใหม่ เจ้าอาวาสวัดแพรก (ตำบลปลายบาง) ได้แนะนำให้ใช้ที่ดินของวัดร้างกลางสวน (กึ่งกลางตำบลบางคูเวียง) มีสภาพทั่วไปเป็นร่องสวนปลูกพืชผักผลไม้ เนื้อที่ประมาณ 22 ไร่ กรมศาสนาได้ให้ประชาชนในท้องถิ่นเช่าทำสวนทั้งหมด 8 ราย ต่างก็ยินยอมยกให้เป็นที่ดินสร้างโรงเรียนแห่งใหม่ โดยไม่คิดค่าตอบแทนใดๆ อยู่ห่างจากแนวถนนวงแหวนตะวันตก (กาญจนภิเษก) 40 เมตร การจัดสร้างโรงเรียนใหม่ได้รับความร่วมมือเป็นอย่างดีจากชุมชน ซึ่งเป็นคณะกรรมการศึกษา ผู้อุปการะโรงเรียน และคณะครู-อาจารย์ ช่วยกันรื้อถอนอาคารเรียนหลังเดิมและก่อสร้างใหม่ภายในเวลา 1 เดือน สร้างอาคารชั่วคราวได้ 2 หลัง และในวันที่ 16 พฤษภาคม พ.ศ. 2524 ได้ทำการเปิดเรียนในสถานที่แห่งใหม่ คือที่ตั้งโรงเรียนในปัจจุบัน

ต่อมาในปีการศึกษา 2535 นายประสงค์ ท่าพริก อาจารย์ใหญ่โรงเรียนอศุลศาสนกิจศึกษารักษาการในตำแหน่งอาจารย์ใหญ่โรงเรียนวัฒนโชติศรีบุญญาคม ได้ดำเนินการขอเปลี่ยนชื่อใหม่เป็น “โรงเรียนเทพศิรินทร์ นนทบุรี” โดยได้รับความยินยอมและสนับสนุนจากชุมชน คณะกรรมการศึกษา ครู-อาจารย์ และนักเรียน ในส่วนของโรงเรียนเทพศิรินทร์และสมาคมนักเรียนเก่าเทพศิรินทร์ในพระบรมราชูปถัมภ์ก็ให้ความอนุเคราะห์ใช้ชื่อใหม่อีกดีมาก กระทรวงศึกษาธิการอนุมัติให้เปลี่ยนชื่อโรงเรียนวัฒนโชติศรีบุญญาคม เป็นโรงเรียนเทพศิรินทร์ นนทบุรี เมื่อวันที่ 19 มกราคม พ.ศ. 2536

สภาพปัจจุบัน โรงเรียนเทพศิรินทร์ นนทบุรี ตั้งอยู่เลขที่ 86 หมู่ 2 ถนนกาญจนภิเษก ตำบลบางคูเวียง อำเภอบางกรวย จังหวัดนนทบุรี ตั้งอยู่บนเนื้อที่ 19 ไร่ 2 งาน 5 ตารางวา



### ตราสัญลักษณ์ประจำโรงเรียน

ดวงอาทิตย์	หมายถึง	พระนามของสมเด็จพระราชปิตุลาบรมพงศาภิมุข เจ้าฟ้าภาณุรังษีสว่างวงศ์ (ผู้ประทานตรา)
อักษร “น”	หมายถึง	หม่อมแม่ในภาณุพันธ์มณเฑียรมาศที่รักของ สมเด็จพระราชปิตุลาฯ
ช่อรำเพย	หมายถึง	พระนามเดิมของสมเด็จพระเทพศิรินทราบรมราชินี พระราชชนนีในพระบาทสมเด็จพระจุลจอมเกล้า เจ้าอยู่หัวและสมเด็จพระราชปิตุลาฯ ดอกรำเพย จึงถือเป็นสัญลักษณ์อย่างหนึ่งของโรงเรียนเทพศิรินทร์
ธงประจำโรงเรียน		เป็นแถบสีเขียว-เหลือง 2 แถบ ซึ่งเป็นสีประจำวันพฤหัสบดี ตามตำราพิชัยสงครามกับเป็นสีของใบและดอกรำเพย
พุทธภาษิตประจำโรงเรียน		สมเด็จพระพุทธโฆษาจารย์ (เจริญญาณวโรดม) ได้ประทานแก่โรงเรียนเมื่อ พ.ศ. 2466

“นลียาโลกวาทณโน” หมายความว่า “ไม่ควรเป็นคนรกโลก”

## นโยบาย วิสัยทัศน์ พันธกิจ เป้าประสงค์

### นโยบายโรงเรียนปีการศึกษา 2559

ส่งเสริมวินัย จิตสาธารณะ และคุณธรรม  
 นำวิชาการสู่มาตรฐานสากล  
 ชุมชนมีส่วนร่วมจัดการศึกษา  
 พัฒนาเทคโนโลยีและสิ่งแวดล้อม  
 พร้อมการบริหารงานระบบคุณภาพด้วยหลักธรรมาภิบาล  
 บริหารจัดการโดยยึดหลักปรัชญาของเศรษฐกิจพอเพียง

### วิสัยทัศน์

โรงเรียนเทพศิรินทร์ นนทบุรี เป็นองค์กรชั้นนำ มีคุณภาพตามมาตรฐาน  
 การศึกษาขั้นพื้นฐานและเทียบเคียงมาตรฐานสากล

### พันธกิจ

1. พัฒนาผู้เรียนให้มีวินัย คุณธรรม จริยธรรม คุณลักษณะอันพึงประสงค์  
 มีความสุจริต ยึดหลักปรัชญาของเศรษฐกิจพอเพียง การอนุรักษ์สิ่งแวดล้อม  
 สืบสานศิลปวัฒนธรรมและภูมิปัญญาไทยและมีคุณภาพตามมาตรฐานการศึกษาขั้นพื้นฐาน
2. พัฒนาผู้เรียนให้มีศักยภาพเป็นพลโลก ( เป็นเลิศวิชาการ สื่อสาร ได้อย่างน้อย 2 ภาษา  
 ล้ำหน้าทางความคิด ผลิตผลงานอย่างสร้างสรรค์ ร่วมกันรับผิดชอบต่อสังคมโลก)
3. พัฒนาหลักสูตร การจัดการเรียนรู้ตามเจตนารมณ์ของหลักสูตรการศึกษาขั้นพื้นฐาน  
 และเทียบเคียงมาตรฐานสากล
4. พัฒนาคู่มือที่มีประสิทธิภาพด้านการจัดการเรียนรู้ การวิจัย การใช้เทคโนโลยี  
 การดูแลช่วยเหลือนักเรียน และเป็นแบบอย่างที่ดีด้านคุณธรรม จริยธรรมความสุจริต  
 การมุ่งผลสัมฤทธิ์ การบริการที่ดี การพัฒนาตนเองและการทำงานเป็นทีม
5. พัฒนาการบริหารจัดการด้วยหลักธรรมาภิบาล ความสุจริต ระบบคุณภาพ  
 การประกันคุณภาพ ยึดหลักปรัชญาของเศรษฐกิจพอเพียง
6. ระดมทรัพยากรเพื่อพัฒนาการจัดการศึกษา

## เป้าประสงค์

นักเรียนโรงเรียนเทพศิรินทร์ นนทบุรี มีวินัย คุณธรรม จริยธรรม มีความเป็นเลิศทางวิชาการ สื่อสารได้อย่างน้อยสองภาษา ล้ำหน้าทางความคิด ผลิตผลงานอย่างสร้างสรรค์ ร่วมกันรับผิดชอบต่อสังคมโลก มีคุณลักษณะอันพึงประสงค์ มีทักษะชีวิต ทักษะวิชาชีพ ยึดหลักสุจริต หลักปรัชญาของเศรษฐกิจพอเพียง และผ่านการประเมินมาตรฐานการศึกษาขั้นพื้นฐานระดับดีมาก



## เพลงประจำโรงเรียน

อโห กุมาร สถานศึกษา	ณ เทพศิรินทร์ ระเบิดระปือ
สำเนียงจำโนนข อุโฆษก็คือ	ครุณสยาม มีคร้ามวิชา
สมัญญะเลิศ จะเกิดไฉน	จะเกิด ณ เมื่อ อะเคื้อสิดา
จะเกิด ณ คราว อะคร้าววิชา	วิปีกษะขาม สยามวิชัยฯ
วิถีสารวยบ่งวยบ่ง	วิถีสำเร็จ บ่เหลิงหทัย
วิถีสาราญ บ่ช่านจะไป	วิถีอบาย บ่หมายจ่านงฯ
วิชาวิบุลย์ ครุณจะเรียน	ประเกียรติ์จะเกิด ประเสริฐประสงค์
ประเทศจะงาม สยามจะยง	จะสุดพิเศษ ก็เหตุเพราะเพียรฯ
อโห ครุณ จะครุ่นสิดา	อโห กุมาร จะอ่านจะเขียน
วิชาจะเทียบ จะเปรียบวิเชียร	วิเชียรก็ชู บ่สู้วิชาฯ
วิชาถาแล้ง ณ แหล่งสยาม	หทัยะทัย จะไตรจะตรา
หทัยะไทย จะฝัวิชา	วิชา ถ แล้ง ณ แหล่งสยาม
ณ เทพศิรินทร์ ณ เทพศิรินทร์	สถานศึกษา สง่าพระนาม
สำนักกีฬา สง่าสนาม	ณ เทพศิรินทร์ ณ เทพศิรินทร์

ชโย ชโย ชโย

## มาร์ชโรงเรียนเทพศิรินทร์ นนทบุรี

เทพฯ นนท์ งามเด่นเป็นสง่า

ดวงชีวา แฉ่วแน่ ไม่แปรผัน

กายและใจ มอบให้สถาบัน

จะยึดมั่น มุ่งทำ แต่ความดี

เรียนดี กีฬาเด่น เป็นหลัก

สามัคคี ร่วมใจรัก สมศักดิ์ศรี

ครูอาจารย์ ทุกท่าน เอื้ออารีย์

ศิษย์ยินดี เคารพยิ่ง อย่างจริงใจ

เจียว - เหลือง เรืองเด่น

เปรียบเช่น สายโลหิต พิสมัย

หลวงพ่อกกลางสวน คือหลักชัย

ศูนย์รวมใจ กราบไหว้ ได้เบิกบาน

เทพฯ นนท์ แห่งนี้ เรายังรักยิ่ง

ทุกสิ่ง ล้วนสุข สนุกสนาน

ดอกกราเพช เคยซิด ขึ้นชมนาน

ถิ่นสถาน เทพสรรค์สร้าง แก่พวกเรา

ทำเนียบผู้บริหารโรงเรียนเทพศิรินทร์นนทบุรี

รายนาม	ดำรงตำแหน่ง
1. นายเต็ม โทพิลา	พ.ศ.2520 - พ.ศ.2528
2. นายกุศล ทวีบุตร	พ.ศ.2528 - พ.ศ.2532
3. นายปลองยุทธ อินทพันธุ์	1 ตุลาคม 2532 - 28 ตุลาคม 2535
4. นายประสงค์ ท่าพริก	29 ตุลาคม 2535 - 14 เมษายน 2536
5. นายสินชัย วัฒนพงษ์	15 เมษายน 2536 - 31 ตุลาคม 2541
6. นายบรรเจิด ภิรมย์	9 ธันวาคม 2541 - 11 ตุลาคม 2544
7. นายปรเมษฐ์ โมลี	11 ตุลาคม 2544 - 13 มีนาคม 2553
8. นายเกษียร มีเต็ม	24 มีนาคม 2553 - 30 กันยายน 2555
9. นายสมชาย ปิ่นทอง	11 มิถุนายน 2556 - ปัจจุบัน

**คณะกรรมการสถานศึกษาขั้นพื้นฐาน  
โรงเรียนเทพศิรินทร์ นนทบุรี**

1. นายพงษ์ศักดิ์ อัจฉริยะประสิทธิ์	ผู้ทรงคุณวุฒิ	ประธานกรรมการ
2. พระครูนนทวิวัฒน์ มินุสรณ์	ผู้แทนพระภิกษุสงฆ์	กรรมการ
3. พระมหาคิดดิพัทธ์ ยตินธโร	ผู้แทนพระภิกษุสงฆ์	กรรมการ
4. นางวไลพร อัจฉริยะประสิทธิ์	ผู้ทรงคุณวุฒิ	กรรมการ
5. นายสุรชัย อมรพงษ์มงคล	ผู้ทรงคุณวุฒิ	กรรมการ
6. ร.ต.ต. ไพโรจน์ เงินแย้ม	ผู้ทรงคุณวุฒิ	กรรมการ
7. นายประสิทธิ์ สุขม่วง	ผู้ทรงคุณวุฒิ	กรรมการ
8. นางพิมพ์ภินันท์ พรรณรังษี	ผู้ทรงคุณวุฒิ	กรรมการ
9. นายสมภัทร ปิ่นเย็น	ผู้ทรงคุณวุฒิ	กรรมการ
10. นางสาวสุภิญดา ตุงคะสามน	ผู้แทนองค์กรปกครองส่วนท้องถิ่น	กรรมการ
11. นางสมจินตนา อภิธานันท์	ผู้แทนครู	กรรมการ
12. นางประยงค์ศรี พิทักษ์นภา	ผู้แทนองค์กรชุมชน	กรรมการ
13. นายกุล ฤทธิคัมภีร์	ผู้แทนผู้ปกครอง	กรรมการ
14. นางพัชรนันท์ วิริยะบุญญาภิวัตย์	ผู้แทนศิษย์เก่า	กรรมการ
15. นายพงษ์รัตน์ เขียวมน	ผู้แทนองค์กรชุมชน	กรรมการ
16. นายสมชาย ปิ่นทอง	ผู้อำนวยการ โรงเรียนเทพศิรินทร์นนทบุรี	กรรมการและเลขานุการ

ที่มา : กลุ่มบริหารงบประมาณและแผนงาน

ข้อมูล : 10 มิถุนายน 2559

**คณะกรรมการบริหารสมาคมผู้ปกครองและครู  
โรงเรียนเทพศิรินทร์ นนทบุรี**

ที่	ชื่อ - นามสกุล	ตำแหน่ง
1	นายพงษ์ศักดิ์ อัจฉริยะประสิทธิ์	นายกสมาคม ฯ
2	นายสมชาย ปิ่นทอง	อุปนายกสมาคม ฯ คนที่ 1
3	นางวไลพร อัจฉริยะประสิทธิ์	อุปนายกสมาคม ฯ คนที่ 2
4	นางสุภัตรา ลีระวงศ์	เลขาธิการ
5	นายทะเล เจริญผล	ผู้ช่วยเลขาธิการ
6	นายธีรวัฒน์ กฤษพีชร์	เหรัญญิก
7	นางประยงค์ศรี พิทักษ์นภา	ผู้ช่วยเหรัญญิก
8	นายประสิทธิ์ สุขม่วง	นายทะเบียน
9	นายอุบล สุขสำราญ	ผู้ช่วยนายทะเบียน
10	นางสาวสุภิญดา ดุงคะสามน	สวัสดิการ
11	นางพิมพ์กนิษฐ์ พรธรรมรังษี	ผู้ช่วยสวัสดิการ
12	นายสิทธิศักดิ์ บุตรศิริ	ปฏิคม
13	นายพงษ์รัตน์ เขียวเม่น	ผู้ช่วยปฏิคม
14	นายชัยชาญ พึ่งคำ	วิเทศสัมพันธ์
15	นายสุนทร กุฎีพันธ์	บรรณารักษ์
16	นายสนิท นุ่มเป็น	ประชาสัมพันธ์
17	นางแพรวเพ็ญ ศรีทัดพันธุ์	ผู้ช่วยประชาสัมพันธ์
18	นายสมชัย ชะโย	กรรมการ
19	นางพัชรนันท์ วิริยะบุญญาภิวัตย์	กรรมการ
20	นางวาสนา สุขเพชร	กรรมการ

ที่มา : สมาคมผู้ปกครองและครู โรงเรียนเทพศิรินทร์ นนทบุรี

ข้อมูล : 10 มิถุนายน 2559

ผังบริหาร โรงเรียนเทพศิรินทร์ นนทบุรี ประจำปีการศึกษา ๒๕๕๘

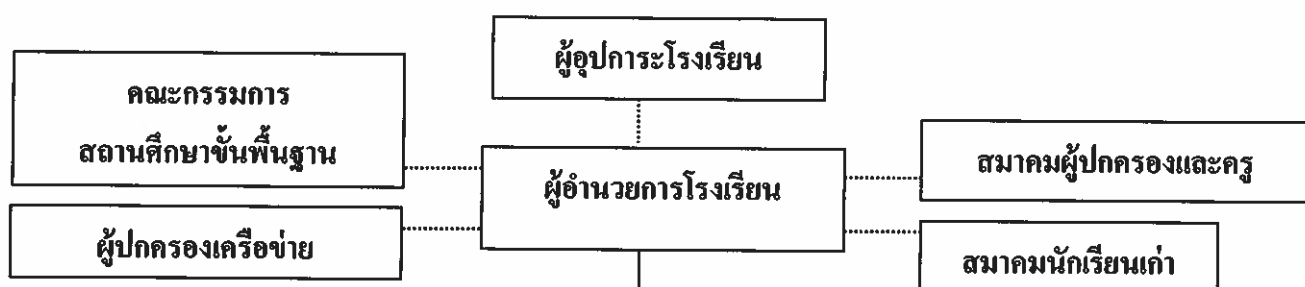

กลุ่มบริหารวิชาการ	กลุ่มบริหารกิจการนักเรียน	กลุ่มบริหารงบประมาณและแผนงาน	กลุ่มบริหารทั่วไป
๑.งานอำนวยการ ๒.งานพัฒนาและใช้หลักสูตร ๓.งานกลุ่มสาระการเรียนรู้ ๔.งานนิเทศวิชาการ ๕.งานวิจัยการเรียนการสอน ๖.งานเทคโนโลยีการศึกษา ๗.งานสโตนศึกษา ๘.งานห้องสมุด ๙.งานแผนงานกลุ่มบริหาร ๑๐.งานทะเบียน ๑๑.งานวัดผล ๑๒.งานติดตามผลการเรียน ๑๓.งานแนะแนว ๑๔.งานกิจกรรมชุมนุม ๑๕.งานกิจกรรมลูกเสือ ๑๖.งานนักศึกษาวิชาทหาร ๑๗.งานโครงการห้องเรียนพิเศษ ๑๘.งานสวนพฤกษศาสตร์โรงเรียน	๑.งานอำนวยการ ๒.งานระบบดูแลช่วยเหลือนักเรียน ๓.งานพัฒนาความประพฤตินักเรียน ๔.งานระดับชั้นและครูที่ปรึกษา ๕.งานรณรงค์ป้องกันยาเสพติด ๖.งานส่งเสริมประชาธิปไตย ๗.งานแผนงานกลุ่มบริหาร ๘.งานส่งเสริมคุณธรรมจริยธรรม ๙.งานเครือข่ายผู้ปกครอง ๑๐.งานเวรยามรักษาความปลอดภัย ๑๑.งาน To Be No.๑ ๑๒.ศูนย์เครือข่ายสารวัตรนักเรียน ๑๓.งานคณะสี ๑๔.งานสมาคม นร. เก่า	๑.งานสำนักงานผู้อำนวยการ ๒.งานอำนวยการ ๓.งานสารบรรณ ๔.งานการเงินและบัญชี ๕.งานพัสดุ ๖.งานบุคลากร ๗.งานตรวจสอบภายในการเงิน - บัญชี ๘.งานคณะกรรมการสถานศึกษาขั้นพื้นฐาน ๙.งานแผนงานกลุ่มบริหาร ๑๐.งานนโยบายและแผนงาน ๑๑.งานประชาสัมพันธ์นโยบายและแผนงาน ๑๒.งานสารสนเทศโรงเรียน ๑๓.งานติดตามประเมินผลโรงเรียน ๑๔.งานประกันคุณภาพการศึกษา ๑๕.งานควบคุมภายใน ๑๖.งานวิจัยการบริหารศึกษา ๑๗.งานสำนักงานแผนงาน	๑.งานอำนวยการ ๒.งานอาคารสถานที่ สิ่งแวดล้อม และสาธารณูปโภค ๓.งานอนามัยโรงเรียน ๔.งานลูกจ้างชั่วคราว ๕.งานสวัสดิการ ๖.งานแผนงานกลุ่มบริหาร ๗.งานโภชนาการ ๘.งานยานพาหนะ ๙.งานประชาสัมพันธ์ ๑๐.งานสัมพันธ์ชุมชน ๑๑.งานกิจกรรมพิเศษ ๑๒.งานสมาคมผู้ปกครองและครู

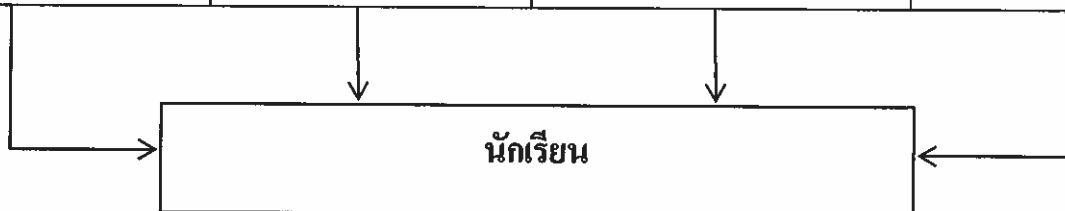

ผลงานโรงเรียนเทพศิรินทร์ นนทบุรี ปีการศึกษา 2558

ลำดับ	รางวัล/เกียรติบัตรที่ได้รับ	หน่วยงานที่จัด	ระดับ
1	รางวัลพระราชทาน ระดับการศึกษาขั้นพื้นฐาน ระดับโรงเรียนมัธยมศึกษาใหญ่พิเศษ ประจำปีการศึกษา 2558	สำนักงานคณะกรรมการ การศึกษาขั้นพื้นฐาน	เขตพื้นที่การศึกษา
2	รางวัลชมเชย รางวัลพระราชทาน ระดับการศึกษาขั้นพื้นฐาน ระดับโรงเรียนมัธยมศึกษาใหญ่พิเศษ ประจำปีการศึกษา 2558	กระทรวงศึกษาธิการ	ประเทศ
3	เกียรติบัตร ผ่านการประเมินรางวัลคุณภาพระดับองค์กร (School Quality Awards : SCQA) ซึ่งแสดงถึงการบริหารจัดการด้วยระบบคุณภาพของ โรงเรียนมาตรฐานสากล ประจำปีพุทธศักราช 2557 - 2558	สำนักงานคณะกรรมการ การศึกษาขั้นพื้นฐาน	ประเทศ

# ข้อมูลบุคลากร



ตารางแสดงจำนวนข้าราชการครูและบุคลากร  
โรงเรียนเทพศิรินทร์ นนทบุรี ปีการศึกษา 2559

ประเภท	จำนวน	วุฒิการศึกษา		เพศ		อันดับเงินเดือน			
		ป.ตรี	ป.โท	ชาย	หญิง	ครู ผู้ช่วย	ครู กศ.1	วิทยฐานะ	
								ชำนาญการ	ชำนาญการพิเศษ
ฝ่ายบริหาร	4	1	3	4	0	0	0	0	4
ข้าราชการครู	108	67	41	21	87	14	16	31	47
พนักงานราชการ	1	0	0	1	0	0	0	0	0
ครูอัตราจ้าง	37	33	4	13	24	0	0	0	0
รวม	150	101	49	39	111	14	16	31	51

แผนภูมิแสดงจำนวนข้าราชการครู จำแนกตามตำแหน่ง

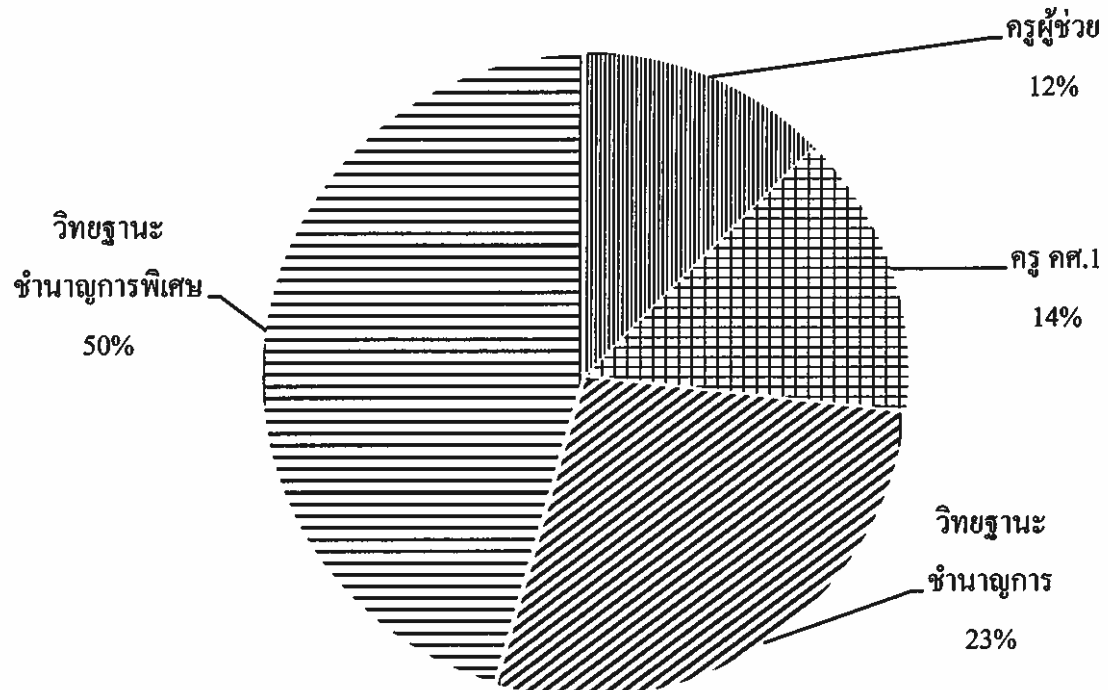

ที่มา : งานบุคลากร

ข้อมูล : 12 พฤษภาคม 2559

ตารางแสดงจำนวนข้าราชการครูที่ปฏิบัติงานในโรงเรียน ปีการศึกษา 2559  
จำแนกตามอายุและเพศ

อายุ (ปี)	จำนวน (คน)		รวม	ร้อยละ
	ชาย	หญิง		
56-60	10	22	32	25.00
51-55	4	22	26	20.31
46-50	1	11	12	9.37
41-45	3	11	14	10.94
36-40	3	7	10	7.81
31-35	4	14	18	14.07
<31	7	9	16	12.50
<b>รวม</b>	<b>32</b>	<b>96</b>	<b>128</b>	<b>100.00</b>

แผนภูมิแสดงจำนวนข้าราชการครู จำแนกตามอายุและเพศ

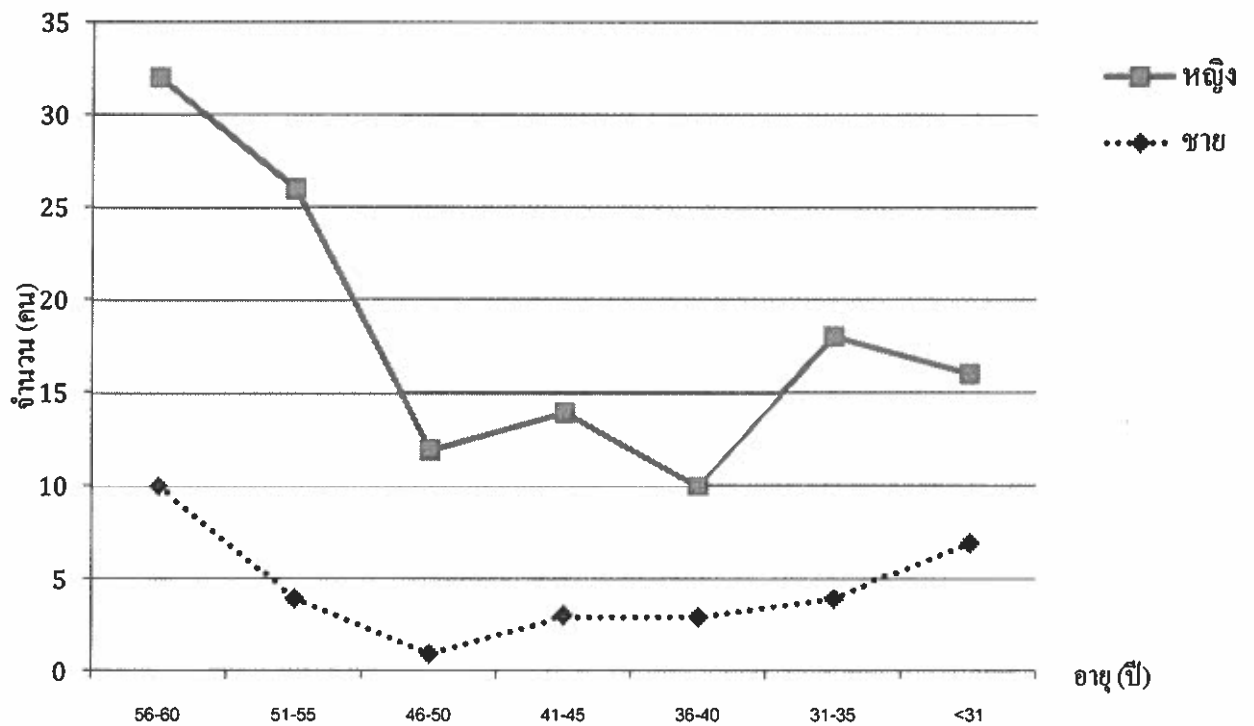

ที่มา : งานบุคลากร

ข้อมูล : 12 พฤษภาคม 2559

**ตาราง แสดงจำนวนบุคลากร จำแนกตามประเภท เพศ ระดับการศึกษาสูงสุด  
ปีการศึกษา 2559**

ประเภท บุคลากร	เพศ		ระดับการศึกษาสูงสุด		
	ชาย	หญิง	ต่ำกว่า ปริญญาตรี	ปริญญาตรี	สูงกว่า ปริญญาตรี
ผู้อำนวยการ	1	-	-	-	1
รองผู้อำนวยการ	3	-	-	1	2
ครูประจำการ	21	87	-	68	40
พนักงานราชการ	1	-	1	-	-
ครูอัตราจ้าง	13	24	-	33	4
นักการ/ภารโรง					
ลูกจ้างประจำ	1	-	1	-	-
ลูกจ้างชั่วคราว	13	12	18	7	-

★ ครูที่สอนวิชาตรงตามวิชาเอก 100 คน (ร้อยละ 92.66)

★ ครูที่สอนวิชาตามความถนัด 8 คน (ร้อยละ 7.34)

★ พนักงานราชการ ครูอัตราจ้าง สอนวิชาตรงตามวิชาเอก 37 คน ไม่ตรงตามวิชาเอก 0 คน

★ จำนวนครู : นักเรียน

- ครูประจำการ : นักเรียน = 1 : 29

- ครูประจำการ พนักงานราชการ ครูอัตราจ้าง : นักเรียน = 1 : 21

★ จำนวนนักการ/ภารโรง

- ลูกจ้างประจำ 1 คน

- ลูกจ้างชั่วคราว 25 คน

ที่มา : งานบุคลากร

ข้อมูล : 12 พฤษภาคม 2559

**ตารางแสดงจำนวนครูและบุคลากรทางการศึกษา ปีการศึกษา 2559**  
**ผู้บริหารสถานศึกษา**

ตำแหน่ง	ชาย	หญิง	รวม
ผู้อำนวยการ โรงเรียน	1	0	1
รองผู้อำนวยการ โรงเรียน	3	0	3
<b>รวม</b>	<b>4</b>	<b>0</b>	<b>4</b>

**ข้าราชการครู**

กลุ่มสาระการเรียนรู้	ชาย	หญิง	รวม
กลุ่มสาระการเรียนรู้ภาษาไทย	1	10	11
กลุ่มสาระการเรียนรู้คณิตศาสตร์	3	14	17
กลุ่มสาระการเรียนรู้วิทยาศาสตร์	6	14	20
กลุ่มสาระการเรียนรู้สังคมศึกษา ศาสนา และวัฒนธรรม	2	8	10
กลุ่มสาระการเรียนรู้สุขศึกษาและพลศึกษา	4	4	8
กลุ่มสาระการเรียนรู้ศิลปะ	2	3	5
กลุ่มสาระการเรียนรู้การงานอาชีพและเทคโนโลยี	2	10	12
กลุ่มสาระการเรียนรู้ภาษาต่างประเทศ	1	19	20
กิจกรรมพัฒนาผู้เรียน (งานห้องสมุด, งานแนะแนว)	0	5	5
ค้ำคว้ออิสระ	0	0	0
<b>รวม</b>	<b>21</b>	<b>87</b>	<b>108</b>

ที่มา : งานบุคลากร

ข้อมูล : 12 พฤษภาคม 2559

ตารางแสดงจำนวนครูและบุคลากรทางการศึกษา ปีการศึกษา 2559

ครูอัตราจ้าง

กลุ่มสาระการเรียนรู้	ชาย	หญิง	รวม
กลุ่มสาระการเรียนรู้ภาษาไทย	1	2	3
กลุ่มสาระการเรียนรู้คณิตศาสตร์	0	5	5
กลุ่มสาระการเรียนรู้วิทยาศาสตร์	1	0	1
กลุ่มสาระการเรียนรู้สังคมศึกษา ศาสนา และวัฒนธรรม	3	7	10
กลุ่มสาระการเรียนรู้สุขศึกษาและพลศึกษา	0	0	0
กลุ่มสาระการเรียนรู้ศิลปะ	2	1	3
กลุ่มสาระการเรียนรู้การงานอาชีพและเทคโนโลยี	5	0	5
กลุ่มสาระการเรียนรู้ภาษาต่างประเทศ	1	5	6
กิจกรรมพัฒนาผู้เรียน (งานห้องสมุด, งานแนะแนว)	0	2	2
คั่นคว่ำอิสระ	0	2	2
รวม	13	24	37

พนักงานราชการ / ครูต่างประเทศ

ตำแหน่ง	ชาย	หญิง	รวม
พนักงานราชการ	1	0	1
ครูต่างประเทศ (ภาษาอังกฤษ ไม่รวมโครงการ MEP)	2	2	4
ครูต่างประเทศ (ภาษาจีน)	0	2	2
รวม	3	4	7

อื่นๆ

ตำแหน่ง	ชาย	หญิง	รวม
ลูกจ้างประจำ	1	-	1
ลูกจ้างชั่วคราว	12	5	17
เจ้าหน้าที่สำนักงาน	1	7	8
รวม	14	12	26

ที่มา : งานบุคลากร ข้อมูล : 12 พฤษภาคม 2559

ตารางสรุปการพัฒนาบุคลากร จากหน่วยงานภายนอกและภายในโรงเรียน

จำแนกตามกลุ่มสาระ/งาน

ภาคเรียนที่ 1 ปีการศึกษา 2558

กลุ่มสาระการเรียนรู้	จำนวนบุคลากรทั้งหมด	จำนวนบุคลากรที่ได้รับการพัฒนา	ร้อยละ
ภาษาไทย	14	12	85.71
สังคมศึกษา ศาสนา และวัฒนธรรม	22	14	63.64
คณิตศาสตร์	26	25	96.15
วิทยาศาสตร์	21	17	80.95
ภาษาต่างประเทศ	25	23	92.00
สุขศึกษาและพลศึกษา	11	4	36.36
ศิลปะ	9	3	33.33
การงานอาชีพและเทคโนโลยี	18	15	83.33
แนะแนว	5	5	100.00
ห้องสมุด	2	1	50.00
คณาจารย์อิสระ	3	3	100.00
<b>รวม</b>	<b>156</b>	<b>122</b>	<b>78.21</b>

แผนภูมิแสดงการพัฒนาบุคลากร จากหน่วยงานภายนอกและภายในโรงเรียน

จำแนกตามกลุ่มสาระ/งาน

ภาคเรียนที่ 1 ปีการศึกษา 2558

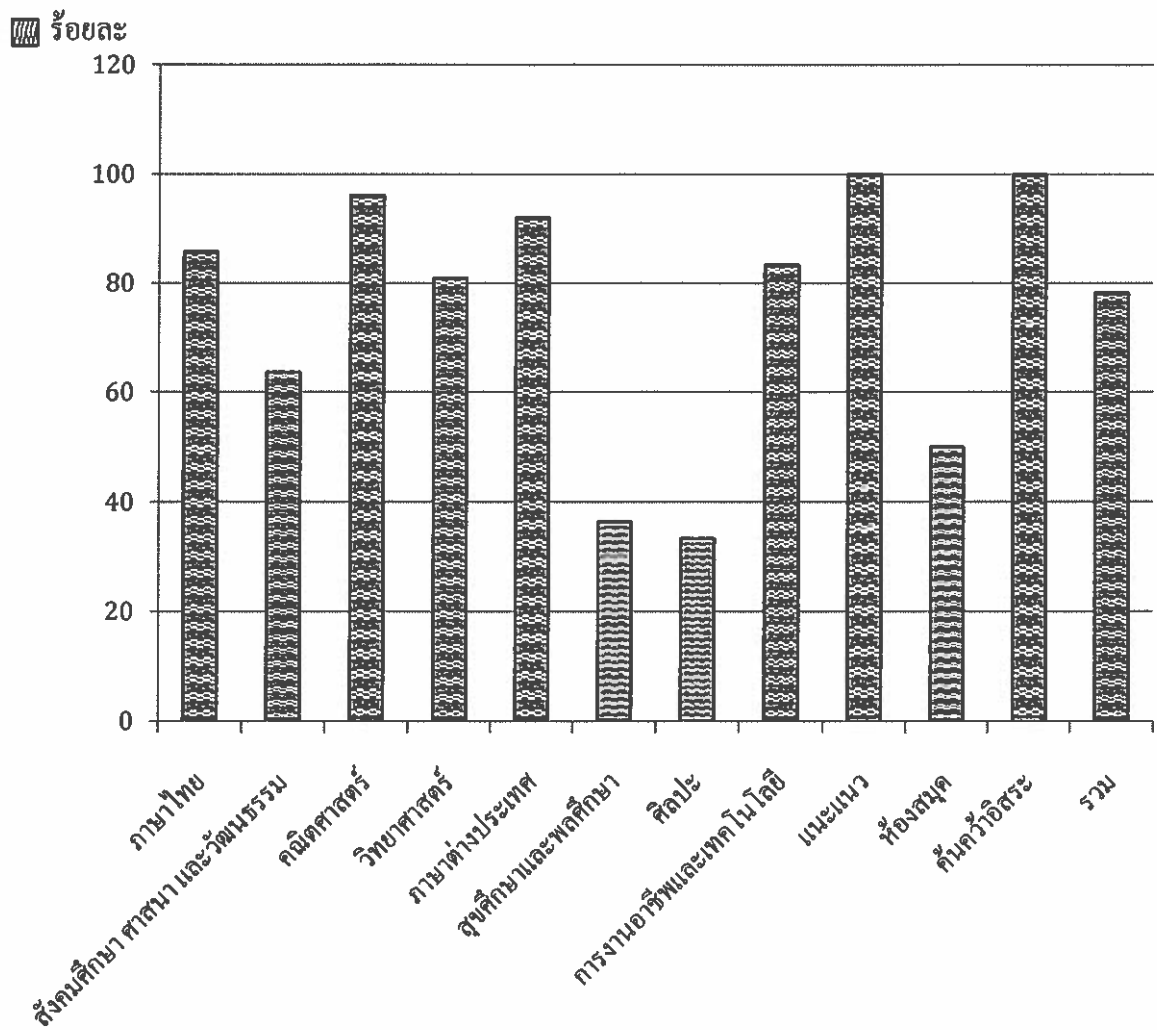

**ตารางสรุปการพัฒนาบุคลากร จากหน่วยงานภายนอกและภายในโรงเรียน**  
**จำแนกตามกลุ่มสาระ/งาน**  
**ภาคเรียนที่ 2 ปีการศึกษา 2558**

กลุ่มสาระการเรียนรู้	จำนวนบุคลากรทั้งหมด	จำนวนบุคลากรที่ได้รับการพัฒนา	ร้อยละ
ภาษาไทย	14	14	100.00
สังคมศึกษา ศาสนา และวัฒนธรรม	22	20	90.91
คณิตศาสตร์	26	26	100.00
วิทยาศาสตร์	21	19	90.48
ภาษาต่างประเทศ	25	25	100.00
สุขศึกษาและพลศึกษา	11	10	90.91
ศิลปะ	9	8	88.89
การงานอาชีพและเทคโนโลยี	18	18	100.00
แนะแนว	5	5	100.00
ห้องสมุด	2	2	100.00
คันทวาริสาระ	3	3	100.00
<b>รวม</b>	<b>156</b>	<b>150</b>	<b>96.15</b>



แผนภูมิแสดงการพัฒนาบุคลากร จากหน่วยงานภายนอกและภายในโรงเรียน

จำแนกตามกลุ่มสาระ/งาน

ภาคเรียนที่ 2 ปีการศึกษา 2558

